

AO

2000

asociacion@alameda2000.com

www.alameda2000.com

10.500 ejemplares
BUZONEADOS

Difusión gratuita

Alameda de Osuna 2000

Asociación de Vecinos. C/ Velero, 19. 28042 MADRID. Tel.: 91 324 98 30 • Fax: 91 240 73 61
DECLARADA DE UTILIDAD PÚBLICA MUNICIPAL



Fotografía Amador Romero

SUMARIO:
Obras auditorio
Artículo el "Expectador"
Mesa para el Dialogo
Pasatiempos

"Alameda de Osuna 2000"

Año 9 • nº 36

EDITA

Asociación de Vecinos
"Alameda de Osuna 2000"

C/Velero, 19

Tel.: 91 324 98 30

Fax: 91 240 73 61

asociacion@alameda2000.com

IMPRIME

Litofinter, S.A.

C/Mar Mediterráneo, 16

Tel.: 91 675 70 00

Depósito Legal: M-24626-2002

Tirada: **10.500 ejemplares**

Reparto por buzoneo

"Alameda de Osuna 2000" trata de informar y de recoger en sus páginas los problemas, opiniones y sugerencias de los vecinos de nuestro barrio.

Todos los artículos que aparecen en el mismo, son responsabilidad de quien los firma.

La Dirección de "AO-2000" será la que decidirá su publicación.

Los artículos se remitirán a la sede de esta asociación:
C/Velero, 19. Portal 1. Local 2.
28042 Madrid.
(Firmados y con D.N.I.)

En la portada de nuestra Revista AO 2000, de este mes tenemos dos fotografías importantes: Mesa redonda sobre el Auditorio del Parque Juan Carlos I, y la última celebración en la Junta Municipal del Consejo Territorial del distrito.

En lo referente al Consejo Territorial se hace una exposición en la página 18 de esta revista sobre la efectividad del mismo.

Si queremos hacer especial hincapié en las condiciones de ruina que se encuentra en la actualidad el Auditorio del Parque Juan Carlos I.

¿Cómo es posible que se encuentre en esta situación tan lamentable uno de los Auditorios con el entorno más maravilloso de nuestra ciudad.?

Todas las Asociaciones del Distrito venimos luchando en el Consejo Territorial y la Junta Municipal para que se acometan las obras necesarias para su mantenimiento y funcionamiento, tal y como estaba pensado desde la fecha de su inauguración.

Recordamos a los vecinos que hace un año se nos propuso a las Asociaciones que estamos representadas en el Consejo Territorial, la realización de una macro discoteca en el Parque incluyendo el Auditorio, esta propuesta fue rechazada tajantemente por todos y felizmente no se llevó a buen fin.

Creemos que el Ayuntamiento de Madrid no pretenderá hacer algo similar en el futuro porque siempre vamos a mantener la misma postura, y lo que hemos venido pidiendo a los responsables de la Junta, para que se lo hagan llegar a los servicios correspondientes del Ayuntamiento de Madrid son las siguientes propuestas:

ARREGLO INMEDIATO DE LAS INSTALACIONES DEL AUDITORIO

ESPECTÁCULO DE LUZ Y SONIDO COMO ESTABA ANTERIORMENTE

CINE DE VERANO

CICLOS DE CONCIERTOS Y TEATRO

CONCIERTOS PARA JÓVENES HASTA UNA HORA PRUDENCIAL.

Somos conscientes de las dificultades económicas que actualmente estamos atravesando, pero entendemos que al igual que se han acometido, otras obras de menor importancia, sí se puede llevar a cabo el arreglo del Auditorio ya que a medida que vaya pasando el tiempo los costos y las dificultades para su reparación serán mayores.



CHARANTO'S

Desde 1988
CAFETERÍA



YA PUEDES DEGUSTAR TODAS NUESTRAS NOVEDADES

- EL CHARANTOJITO
- LA CHARANTOBLEA
- EL CHUPIPOSTRE
- LAS SARTENITAS

Abrimos todos los días

Y como siempre nuestra Carta habitual

Pº Alameda de Osuna, nº 71. 28042 Madrid

Tels. 91 747 90 94 / 91 747 81 40

INAUGURACIÓN NUEVO PARQUE PASEO ALAMEDA DE OSUNA 50

El pasado día 17 de Febrero la Concejala del Ayuntamiento de Madrid D^a Ana Botella inauguró oficialmente el nuevo Parque situado en el Paseo de la Alameda de Osuna nº 50.

La dotación total presupuestaria para el arreglo del Parque asciende a 220.000 euros, no obstante la parte más cercana del Parque del Capricho que es la que fue inaugurada por la Sra. Concejala asciende a 48.000 euros, según nuestras informaciones.

En total se han plantado: 34 árboles, 13 plantas trepadoras, y más de 1.700 arbustos; se ha instalado riego por goteo, para racionalizar el consumo de agua, y se han instalado 6 bancos y 6 papeleteras. Desde estas páginas agradecemos todas las zonas verdes que se incorporan a nuestro barrio, no obstante y así se lo hemos manifestado a los responsables de la Junta

Municipal, solicitamos que con carácter urgente se tomen las medidas necesarias para erradicar los excrementos caninos, que cada vez son más abundantes en todo el barrio principalmente en el pasillo verde.



LA SERPIENTE Y LA LUCIÉRNAGA

Puede que en algún momento de vuestra vida y sin saber por qué, alguien más o menos cercano, se empeñe en fastidiaros la existencia sin haber motivo ni razón aparente.

En tiempos, mi padre, me contó esta fábula que estoy segura os será de utilidad para seguir ejerciendo de personas y continuar con fuerza mirando siempre hacia delante.

Cuenta la leyenda que en cierta ocasión una serpiente empezó a perseguir a una luciérnaga. Ésta huía rápida de la feroz depredadora, pero el reptil no desistía.

Huyó un día y la serpiente la seguía, dos días y la

acechaba... Al tercer día, cansada ya de tanto acoso, la luciérnaga paró en seco y le dijo.

- ¿Puedo hacerte tres preguntas?

- No acostumbro a darle este privilegio a nadie pero, como te voy a devorar, puedes hacerlo-, contestó la serpiente.

- ¿Pertenezco a tu cadena alimenticia? - dijo la luciérnaga.

- No- contestó la serpiente.

- ¿Te hice acaso mal alguno?

- No- contestó la serpiente.

- Entonces, ¿por qué quieres acabar conmigo?

- ¡**Porque no soporto verte brillar!**

Seguro que en algún momento nos hemos visto envueltos en situaciones difíciles, en las que nos hemos preguntado: "¿Por qué me ocurre esto si, conscientemente, jamás he hecho mal a nadie?"

La respuesta es sencilla...!Porqué no soportan verte brillar!

Cuando esto ocurra, no apagues tu brillo, continúa siendo tu mismo. No permitas que te lastimen, que te hieran; sigue brillando porque tu esencia permanecerá pase lo que pase y sobre todo sigue siendo siempre TU, aunque tu luz moleste y obnuble a los depredadores.

EUMA

EXPOSICIÓN DE ICONOS BIZANTINOS

FLORENTINA CRESPO RUANO, ARTISTA Y VECINA DE LA ALAMEDA

Del 20 al 24 de abril de 2010, de 19 a 21.30 horas, tendrá lugar en la sede de nuestra Asociación esta Exposición, obra de la leonesa Crespo Ruano, querida amiga y vecina de la Alameda de Osuna.

Apasionada del Arte y de la Historia, se licenció en Filosofía y Letras (Historia Moderna y Contemporánea). Su vida laboral la desarrolló, fundamentalmente, en la enseñanza como profesora de Secundaria. A la pintura, durante ese período, pudo dedicarle poco tiempo, pero procuró sacarlo para pintar algún cuadro, repujar metales (plata, principalmente) y hacer esmaltes al fuego. Una inoportuna enfermedad le obligó a interrumpir sus obligaciones profesionales.

Precisamente por eso, fue cuando la pintura, y sobre todo, la **pintura bizantina**, se convirtió en una terapia para ella. Desde entonces, procuró que su trabajo la dejase algún tiempo más para seguir pintando.

Los cuadros los hizo con pigmentos o tierras, igual que lo hacían los artistas bizantinos, utilizando como aglutinante fundamental la yema de huevo.

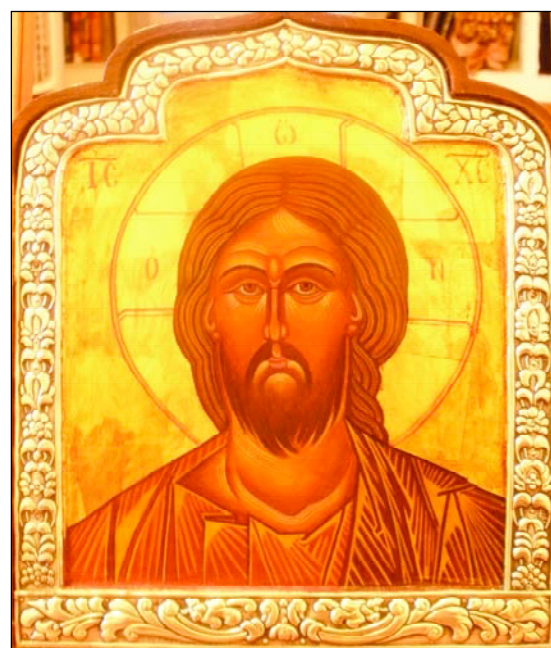

Hace dos años volvió a aparecer la enfermedad y, una vez más, la pintura la está ayudando. Tras su tratamiento decidió no volver a incorporarse a sus quehaceres profesionales. Optó por la jubilación y así poder dedicarse a su pasión con más asiduidad.

CENTRO DE FORMACIÓN OCUPACIONAL BARAJAS

Este centro del Ayuntamiento de Madrid está ubicado en Alameda de Osuna, (Avda. de Cantabria, 6). Su vocación principal es facilitar la inserción laboral de los desempleados madrileños, a los que ofrece los siguientes servicios:

ORIENTACIÓN LABORAL

Consiste en una entrevista de acogida en la que un especialista en orientación laboral detecta las necesidades del usuario y pone a su disposición la información y los recursos necesarios para ayudarlo en su búsqueda de empleo: desde cómo hacer un Currículum vitae a cómo acceder a cursos de Formación, programas de Formación y Empleo, etc.

Requisitos de acceso: Demandantes de empleo del distrito de Barajas.

Forma de Acceso: Con cita previa.

Horario para petición de hora: de 9 a 14 horas en el teléfono **91 775 39 50**

PROSPECCIÓN EMPRESARIAL/ INTERMEDIACIÓN

El objetivo de este servicio es poner en contacto a los ciudadanos del distrito de Barajas que buscan trabajo con las empresas que necesitan cubrir puestos vacantes, conforme a los perfiles exigidos y los intereses de los usuarios.

DEMANDANTES DE EMPLEO

Mediante una entrevista se da de alta al usuario en la base de datos; a partir de ese momento, cada vez que una empresa solicite candidatos para cubrir un puesto de trabajo, si el perfil del usuario es adecuado, un Técnico de intermediación se pondrá en contacto con él para confirmar su interés y mandar los datos a la empresa, a fin de que participe en el proceso de selección.

Requisitos de acceso: Demandantes de empleo del distrito de Barajas.

Forma de Acceso: Sin cita previa.

Lunes, miércoles y viernes en horario de 9 a 11h.
Martes y jueves en horario de 10 a 11 horas.

EMPRESAS

La Agencia para el Empleo dispone de una amplia base de datos de potenciales candidatos adecuados a distintos perfiles. Tras realizar una primera preselección, se facilita a las empresas un listado de candidatos, con el único compromiso por su parte de realizar un seguimiento posterior del proceso.

Forma de Acceso: Sin cita previa.

Lunes, miércoles y viernes en horario de 9 a 11 h.

Martes y jueves en horario de 10 a 11 horas.

También se puede llamar al Tel.: **606 28 75 45** para concertar una entrevista.

AUTOEMPLEO

Consiste en una o varias entrevistas personales en las que un especialista asesorará a los ciudadanos de Barajas que quieran poner en marcha su propio negocio, con información sobre formas jurídicas, elaboración del plan de viabilidad, subvenciones, trámites, etc.

Requisitos de acceso: Demandantes de empleo del distrito de Barajas.

Forma de Acceso: Con cita previa, llamando al teléfono: **91 741 50 67**

Lunes a viernes en horario de 9 a 14 horas

FORMACIÓN OCUPACIONAL

El centro dispone también de 10 aulas dedicadas a impartir formación gratuita para los desempleados madrileños. Los cursos que se programan aquí abarcan áreas como Turismo, Aeropuerto, Idiomas, Ventas y Medios de comunicación.

Los períodos de inscripción se publican periódicamente en www.munimadrid.es (Oposiciones y empleo-Agencia para el Empleo) y pueden consultarse también en el teléfono 010.

Para muchos de Vds. sería la primera vez que participaban en el Rastrillo Benéfico a favor de Caritas Parroquial; otros, posiblemente nos conocieran de los anteriores; independientemente de cuándo o cómo, queremos agradecer vuestra aportación, ya que ni siquiera en estos momentos tan difíciles les ha impedido contribuir con aquellas personas que lo necesitan ahora más que nunca.

Las personas que formamos la Asociación de Vecinos Alameda de Osuna 2000, una vez más, tenemos la satisfacción de contar con personas solidarias que hacen posibles estos actos que nos enorgullecen a todos.

Por tercer año consecutivo: GRACIAS por seguir haciendo posible nuestro pequeño gran Rastrillo.



REUNIÓN CON EL JEFE DE DEMARCACIÓN DE CARRETERAS DEL MINISTERIO DE FOMENTO

El pasado día 26 de Marzo hemos mantenido una reunión con el Jefe de Demarcación de Carreteras del Estado Don Vicente Vilanova para que nos facilitara información sobre los siguientes temas:

- Entrada al Barrio, viniendo desde el Aeropuerto.
- Incorporación muy peligrosa de la N-II a la vía de servicio, dirección Madrid.

Referente a la entrada al Barrio viniendo desde el Aeropuerto nos informa, que, han realizado los

estudios técnicos correspondientes y que no es posible acometer dichas obras por motivos de inseguridad.

Hemos solicitado que nos hagan llegar dichos estudios a la mayor brevedad, ya que no estamos de acuerdo.

Nuestra Asociación realizó en su momento un estudio técnico realizado por un Ingeniero de Caminos, que fue entregado en su momento a los responsables municipales del Partido Popular y

Partido Socialista Obrero Español y no ofrecía dificultad alguna para acometerse dichas obras.

Mantendremos informados a los vecinos del resultado final de estas gestiones.

Referente a la incorporación de la N-II a la vía de servicio, van a llevar a cabo un estudio con carácter urgente para la solución de este problema. Esperamos la respuesta para comunicárselo a todos los vecinos.

El Equipo de Ajedrez

Próximo Campeonato

El equipo federado de ajedrez ha finalizado su participación en la liga madrileña de ajedrez, ha sido nuestro primer año, por lo tanto hemos comenzado en tercera categoría, y en ella seguiremos la temporada próxima, pues tal y como era de esperar hemos quedado lejos de los puestos de promoción. Nuestra puntuación final ha sido de 4 puntos, de un total de 13, lo que nos ha colocado en la posición 101 de 108 equipos. Estamos muy satisfechos con el resultado conseguido teniendo en cuenta que es nuestra primera participación en una liga abierta a todos los clubes de ajedrez de la Comunidad de Madrid. Ahora seguiremos con las clases normales y con el deseo de volver a participar en la liga el año que viene. Estamos preparando un campeonato para esta primavera en el que invitaremos a participar a todos los colegios del Distrito de Barajas. (más información en nuestra página web).

Ejercicio

Os proponemos a continuación un ejercicio preparado por uno de los alumnos de nuestra escuela de ajedrez.

Blancas juegan y dan mate en siete

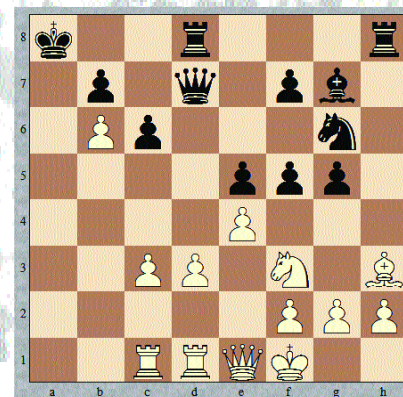

UNA FILOSOFÍA DE LA VIDA

El pasado 18 de Febrero y durante el ciclo de conferencias sobre 'Filosofía y Literatura' que se imparte en el Centro Cultural 'Gloria Fuertes', pronunció la suya el doctor Pedro Ortega Campos, conocido por los socios de nuestra Asociación de Vecinos Alameda de Osuna 2000. El título de su conferencia fue:

"Una filosofía de la vida (española): Don Quijote". Entresacamos lo siguiente :

<< Sabéis que la filosofía es dar cuenta y razón de la vida personal y así lograrla bien planteada, y de la vida colectiva y así fraguar un proyecto común de convivencia. Cierto, la filosofía de Don Quijote es una, pero no la única: cada nación, cada individuo construye 'su' vida. Cervantes, por ejemplo, guarecido en *Don Quijote*, tiene su vida en un particular contexto vital; nace, vive y muere en la España que conoce bien. La vida se entiende como 'mi vida' alanceada por las circunstancias. Y siendo el vivir un *verse vivir*, la vida humana es un filosofar.

Sabed que la primera filosofía española tiene una marca particular: las ideas éticas. Buscar libertad y justicia: dos palabras que bastaría uncir a las quince primeras líneas del último capítulo de la novela, para que toda ella se nos aparezca entera. En su famosa declaración, tras ser molido a palos, "Yo sé quién soy, y sé que puedo ser", *Don Quijote* va ser definido por sus proyectos, y Cervantes se nos presenta como si fuera filósofo sin pretenderlo. Cervantes matriculó a *Don Quijote* en la escuela del idealismo platónico de la verdad, la bondad y la belleza.

Nos queda Sancho Panza que es a su manera caballero de otro ideal. ¡Albricias, Sancho, pues acaso seas la máxima creación de Cervantes! ¿Cabe más autenticidad que al salir de gobernar la Ínsula Barataria

diga: "Dios me entiende y basta"? ¿Y cómo olvidar, Sancho amigo, tus refranes que son la filosofía del pobre? Don Quijote no atinaba a encontrar una adecuación entre su pensamiento y la realidad. Así que cuando descubre que los personajes viajando en la carreta resultan ser unos recitantes de *Las Cantes de la Muerte*, reconoce una verdad que ya no le dejará: «y ahora digo que es menester tocar las apariencias con la mano para dar lugar al desengaño». ¿No es el hombre un animal simbólico? Dar vueltas y vueltas dejando los problemas sin resolver: ¿hay algo más propio de la españolidad actual? Pero no: Don Quijote no es loco sino que se planta ante la realidad como si fuera un loco. El mensaje de la novela es éste: nunca nos debemos sentir fracasados cuando luchamos por un ideal que tenga en cuenta la realidad.

No hay nada menos razonable que la verdad ni más verdadero que perder la razón por ella. Así que, cargado de razones, va Sancho siguiendo a Don Quijote. Las razones de Sancho son las del corazón; y tan de corazón que nos parecen llenas de cordura. ¿Cabe mayor cordura que la fidelidad a su señor Don Quijote? ¡Benditos los desequilibrados, porque por el desequilibrio de ellos conocemos el nuestro! Y os prevengo: porque no hay verdad objetiva sin la presencia de la mujer. ¿No veis? **Dulcinea** no es un pretexto sino un argumento

de vida: nada se ha hecho ni se puede hacer sin la mujer. Cervantes vivió rodeado de mujeres, se responsabilizó de ellas, incluso de la hija de su deslíz. Y Don Quijote y Cervantes, ambos en edad madura, buscan amar. Pero enamorarse y amar no es lo mismo; amar es necesitar de alguien, no de algo, es convertir al otro en mi proyecto de vida: no es un querer entregarse sino un entregarse sin querer. Ahí lo tenéis: Don Quijote fue el más casto amor que se vio por los campos de Montiel. Don Quijote es el prototipo del amor para todas las edades.

Lo propio del Quijote es ser un libro esencialmente equívoco. Por lo mismo que Cervantes *no concluye nada*, se presta a que el lector saque por su cuenta toda clase de conclusiones; se limita a *proponer*, a insinuar, y así tenemos que, en Don Quijote, Cervantes propone y el lector dispone. Pero Don Quijote es una radiografía del alma española. El ideal cervantino: "Bien podrán los encantadores quitarme la ventura, pero el esfuerzo y el ánimo será imposible" (II, 17). *Don Quijote* vive en el deseo incumplido de cada español. Pero dejemos de quejarnos con el 'Qué va a pasar' y pongamos manos a la obra con el 'qué vamos a hacer'. Así que *Don Quijote* es **una filosofía de la vida**, de la de Cervantes, en particular, y de la española, en general; no un retrato de lo que somos sino de lo que debemos ser >>.



Tenemos la sana ambición de que nuestro barrio sea uno de los mejores de Madrid y que nuestros vecinos disfruten de un alto nivel de convivencia; para ello, nos estamos entregando a realizar gestiones y actividades en pro de vosotros.

**¡ANÍMATE! NO TE CONFORMES
CON SOLAMENTE CRITICAR.**

TE ESPERAMOS

Ya sabes que la cuota para ser socio es de solamente diez euros al año.

FARMACIAS DE GUARDIA EN EL DISTRITO

Debido a que las farmacias de guardia en nuestro Distrito se están asignando casi exclusivamente a las ubicadas en las Terminales 1 y 2 del Aeropuerto de Barajas, creamos inútil dedicarles un espacio en esta revista. Por lo tanto, a partir de ahora solamente reseñaremos:

En el distrito hay cinco farmacias abiertas 12 horas seguidas, de lunes a sábado:

C/ Catamarán, 2. Teléfono: 91 393 10 80,
atiende de 9:30 a 21:30

C/ Rioja, 19. Teléfono: 91 747 01 72,
atiende de 9:00 a 21:00

C/ Canoa, 49. Teléfono: 91 742 57 74,
atiende de 9:30 a 21:30

Av. General, 1. Teléfono: 91 305 41 20,
atiende de 9:30 a 21:30

Pz. del Navío. Teléfono: 91 742 89 05,
atiende de 9:00 a 21:00

Aeropuerto. Teléfono: 91 305 46 23

C/ Bahía de Palma, 16 (Los Coronales)
Teléfono 91 747 73 41

C/ Bahía de Gando, 1 C.C. Bahía Center, Local 12
Teléfono 91 329 21 24

Además, cerca de nuestro barrio, hay dos farmacias que atienden 24 horas al día, todos los días, incluidos sábados, domingos y festivos:

C/ Machupichu, 37. Teléfono: 91 388 75 88

C/ Vital Aza, 59. Teléfono: 91 408 34 21
(Metro Pueblo Nuevo)

UN CLUB, UNA FAMILIA



Queridos amigos y amigas, quiero aprovechar esta ocasión que me brinda nuestra Asociación para presentaros a mi "nueva familia": **C.D.E. Distrito 21**.

El C.D.E. Distrito 21 nació en diciembre de 2008 por parte de un grupo de jóvenes del distrito con la idea de promover y fomentar el deporte. Somos un club sin ánimo de lucro, base importantísima para comprender nuestra filosofía de trabajo.

Nuestro objetivo es educar a través del juego y del deporte, conseguir buenos deportistas y mejores personas, educados a través de los valores del deporte y su disfrute.

Antes del comienzo de la temporada, el trabajo realizado fue muy duro. En verano nos propusimos que la gente del distrito nos conociera.

Gracias a la colaboración del C.D. Brezo Osuna pudimos organizar una "Fiesta de Presentación". La fiesta contaba con bebida, comida, juegos para padres e hijos, trofeos para los ganadores de cada juego, concierto del grupo Carbono 14 e incluso partido inaugural. Nadie nos conocía por aquel entonces, no sabíamos si la gente iba a responder al llamamiento. Tal fue nuestra sorpresa el día del evento, que llenamos el aforo de la instalación.

Desde septiembre que empezamos los entrenamientos podemos afirmar que nos hemos consolidado como un club serio y formal, con *5 equipos de fútbol sala (uno de ellos femenino), 4 de baloncesto, y recientemente hasta 2 equipos de voleibol, formando entre todos una estructura de más de 100 deportistas*, que poco a poco hemos formado esta pequeña gran familia.

El C.D.E. Distrito 21 no sería lo que actualmente es, sino fuera por la ayuda de mi gran amigo José Rico, fallecido lamentablemente al poco tiempo de nuestro nacimiento. Como agradecimiento a su persona organizamos un memorial por todo lo grande, apoyados por la Asociación Alameda 2000.

Organizamos simultáneamente dos torneos, uno de 3x3 de baloncesto con más de 30 equipos, y en el otro de fútbol sala, agotando las inscripciones de los equipos y con más de 250 participantes.

Y como fin de temporada, estamos organizando el *1 CAMPUS CARRION DE LOS CONDES* donde jóvenes entre 8 y 17 años podrán disfrutar del fútbol sala y/o del baloncesto, actividades de aventura, gymkhanas... siempre en un marco inmejorable como es la localidad de Carrión de los Condes (Palencia), en pleno corazón del camino de Santiago.

Será del 23 al 30 de Junio, y por ser socio/a de la Asociación Alameda 2000 tendrás descuento en el precio total del campus. Para más información visita nuestra página web:

www.cde-distrito21.com

o llamando al 636 40 68 70.



Esta es mi familia, que espero veros muy pronto para poder ser participes de este proyecto que acaba de comenzar.

ENRIQUE MARTÍNEZ CARRILLO

*Responsable de la Comisión de Juventud
y Deportes de la Asociación de Vecinos
Alameda de Osuna 2000
y Presidente del C.D.E. Distrito 2*

VIAJE A LAS FALLAS DE VALENCIA



El pasado día 19 de Marzo nuestra Asociación realizó un fantástico viaje a Valencia para asistir a las Fallas. Todos los asistentes a este evento disfrutaron enormemente de este espectáculo aprovechando esta estancia. Se realizaron diferentes visitas a la ciudad (Ciudad de las Ciencias, Museos, etc.) además de una visita panorámica con un excelente guía profesional.

Como es lógico todos vinieron encantados de la excelente gastronomía valenciana. Tenemos que felicitar desde estas páginas a Viajes Araque, principalmente a la Directora de Ventas Doña Beatriz Palacios que es la que ha coordinado este viaje, por habernos facilitado el hotel Meliá donde tuvimos un excelente trato así como el confort del mismo.

Esperamos repetir esta excursión en el futuro.

EL ESPECTADOR

Entre las actividades que realizo para la asociación una de ellas consiste en asistir algunas veces como sustituto del presidente y otras como vecino a reuniones programadas por la Junta Municipal, partidos políticos, resto de asociaciones....etc.

Dada la poca asistencia vecinal a estos eventos considero interesante hacerlos llegar algún comentario sobre los mismos.

Un Pleno Municipal está organizado, salvando las distancias, de forma similar a un Pleno en el Congreso, es decir con los representantes de los partidos políticos agrupados en el estrado por zonas y presididos por el Concejal Presidente, en este caso Don Tomas Serrano.

En estos plenos a veces se observan luchas partidistas, que obstaculizan el trabajo en común sobre las propuestas presentadas y hacen difícil aunar los esfuerzos para sacar adelante los temas que tiene pendiente el Distrito con las distintas Áreas del Ayuntamiento de Madrid o con los Ministerios

A pesar de esto recomiendo asistir a estos plenos, entre otras, por las siguientes razones:

1. Conocer cuáles son los proyectos prioritarios en nuestro distrito, véase:

Centro de Especialidades Medicas, Escuela de Idiomas, Nuevo Centro Cultural.....etc.

2. Conocer a los políticos y ver como ejercen su actividad en el mismo.

Estos puntos nos permitirían en las próximas elecciones emitir un voto más en la línea del conocimiento y no por el simple hecho de una adhesión visceral a un determinado partido.

También quiero dar a conocer mi opinión sobre dos actuaciones llevadas a cabo en nuestro distrito y principalmente en la zona de la Alameda de Osuna.

• Traslado de la Estación Medioambiental próxima a la Urbanización Embajada

Se ha cambiado la ubicación de la estación medioambiental mencionada, de un lugar en el que no molestaba y proporcionaba datos fiables, relativos a contaminación ambiental y niveles de ruido, a un agujero formado por montículos y viviendas donde las mediciones que se recogen estoy seguro que nada tienen que ver con la realidad del barrio.

La Junta Municipal estaba enterada de este traslado tal y como nos informo su Concejal Presidente, el cual, además de cumplir lo prometido en su programa electoral, de poner dos estaciones en el Distrito de Barajas, debería exigir que dichas estaciones estén situadas en los lugares más adecuados a fin de obtener datos reales.

• Paseo Verde

Nuestro anhelado paseo fue concebido como zona de paseo y encuentro personal, aficiones tradicionalmente muy del agrado madrileño y en especial de los vecinos de la Alameda de Osuna y por el que tanto luchamos por él.

En la actualidad no cumple en nada con ese cometido ya que se ha transformado en un circuito de bicicletas.

El Paseo carece en ciertas zonas de espacio para los peatones y en otras se hace de difícil tránsito bien por su estrechez, al tener que sortear las farolas, o por su asfaltado compuesto de una gravilla blanca que se introduce en los zapatos de los viandantes haciendo su marcha sino imposible desagradable.

Tampoco satisface el cometido de ser un lugar de encuentro dado que al haberse convertido en un circuito para bicis hace que se produzcan altercados entre los pocos ciclistas que lo utilizan y las muchas personas que lo transitan.

Desearía que estas líneas llegasen a las personas adecuadas y que considerándolas interesantes pusieran en marcha las acciones pertinentes para subsanar estas deficiencias.

NOTICIAS DE NUESTRO BARRIO

En el día de hoy, 26 de marzo, hemos mantenido una reunión con los responsables de la Junta Municipal del Distrito, comentando los temas que a continuación referenciamos.

¿Se pueden visitar las obras de El Capricho? A partir del mes de mayo.

Existen **dos agujeros profundos** en la calle Rioja casi esquina a la calle Joaquín Ibarra. Han tomado nota de esta apreciación y lo van a reparar.

En relación con el **paso existente** para peatones que se dirigen cargados desde el aparcamiento provisional para el mercado en la calle Rioja y aparcan los vehículos no dejando paso a los que viven en la calle Joaquín Ibarra, intentarán tomar las medidas necesarias para dejar libre este acceso para peatones.

A las numerosas preguntas que nos hacen los socios y vecinos en relación con la matriculación de sus hijos en las **nuevas Guarderías Infantiles** y en el resto de guarderías, nos indican que la información se la facilitarán en la Junta Municipal de Barajas, pudiendo hacer allí la inscripción en el mes de abril, después de las vacaciones de Semana Santa, aunque saldrá publicado en el Boletín de la Comunidad de Madrid.

Ante nuestra pregunta en lo referente a **baches en**

determinadas calzadas del Distrito, nos indican que al finalizar la época de lluvias procederán a repararlos, aunque se han iniciado las obras en algunos baches.

Hemos recogido firmas con el fin de que los conductores **aminoren la velocidad en el Paseo Alameda de Osuna** y hemos comprobado que han construido dos badenes, uno a la altura

de de el Campo de Fútbol de El Capricho y otro a la salida del Colegio Alameda de Osuna.

Ante las **bolsas de agua** que se producen con las lluvias en la calle Corbeta esquina a la Avenida de Cantabria, hemos informado de ellas a los responsables de Junta Municipal y nos indican que es debido a la arqueta existente y que se va a reparar.



Tratamos a cada persona de manera **única e individualizada**

- Instalaciones adaptadas a **cualquier tipo de dependencia**.
- **Habitaciones climatizadas**.
- Cuenta con **125 plazas** en un edificio de última generación, **91 de ellas en habitaciones individuales**.
- El centro dispone de salas específicas de **rehabilitación y terapia**.
- En el centro Sanitas **Residencial Alameda de Osuna** ofrecemos a cada residente el máximo bienestar, fomentando siempre su autonomía, privacidad y calidad de vida. Por ello, está provisto de todo el equipamiento necesario para responder ante cada necesidad o preferencia. Además, el centro cuenta con una **unidad especializada en el cuidado de personas con algún tipo de demencia**.

Visita nuestro centro e infórmate de las tarifas especiales por apertura.

Residencial Alameda de Osuna

Paseo de la Alameda, 78 B
28042 Madrid
Teléfonos 917 47 45 04 // 902 19 52 29
sanitasresidencial.com

Sanitas

A tu lado, en todo momento

Nueva apertura
Residencial Alameda de Osuna

CHARLA COLOQUIO CELEBRADA EN LA AGRUPACION SOCIALISTA DE BARAJAS

El pasado día 16 de Marzo tuvo lugar una charla coloquio en la sede de la Agrupación Socialista de Barajas, con el tema **de LOS MOVIMIENTOS SOCIALES Y SU CAPACIDAD DE INFLUENCIAR EN LA ACCION POLITICA** con los siguientes participantes:

Dña. Mercedes Díaz

Diputada Socialista en la Asamblea de Madrid . Ex Presidenta de FAPA Giner de los Rios

D. Francisco del Pozo Estévez

Presidente de la AAVV Alameda de Osuna 2000 Portavoz del Consejo Territorial de Barajas

D. Francisco de Asis Pastor Coordinador del Grupo LGTB de Juventudes Socialistas de Madrid

Cada uno de los ponentes expresó su punto de vista sobre la influencia de los movimientos sociales en la acción política, los representantes del Partido Socialista lo desarrollaron desde un punto de vista político.

El representante de nuestra Asociación lo hizo desde el punto de vista del movimiento vecinal, y el contenido resumido de su intervención fue el siguiente:

“El título del coloquio es muy interesante, pero sin embargo las Asociaciones de Vecinos, consideramos que con la actual normativa del Reglamento orgánico de Participación Ciudadana del año 2004, tenemos muy poca capacidad para influenciar en la acción política de los gobernantes.

Cuando en el mes de Noviembre de 2004, las Juntas Municipales, nombraron representantes de los distintos movimientos asociativos, vimos una oportunidad de oro para hacer llegar a los organismos oficiales correspondientes, las quejas y demandas vecinales.

En el transcurso del tiempo la mayoría de nosotros nos hemos dado cuenta que todas las ilusiones que teníamos en el

momento de la creación de los Consejos Territoriales se han desvanecido, ya que prácticamente carecen de efectividad.

Como ejemplo podemos decir las limitaciones que tenemos en la presentación de propuestas en el Consejo Territorial que en estos momentos se eleva a 2, a pesar de estar consensuadas por todos los miembros del Consejo, de estas propuestas no se ha llevado a cabo ninguna. Ejemplo: Entrada al barrio viniendo desde el Aeropuerto, Construcción de un Centro de Especialidades Médicas y Ambulatorio para Urgencias, Autobús directo al Hospital Ramón y Cajal, Conexión de la línea de metro 5 con la 8, etc....), todas estas demandas están recogidas en las acciones prioritarias de Agenda 21 del Distrito.

En el último Consejo Territorial se nos admitió llegar a 4 propuestas, creemos que no deben existir limitación en las propuestas aunque sí prioridades.

Las Asociaciones son las que están más cerca de las demandas vecinales y por este motivo se nos debería tener más en cuenta en las decisiones que se toman en las Juntas Municipales. En la actualidad esto ocurre en muy raras ocasiones.

¿Cómo un movimiento social o vecinal puede influenciar en la acción política?

La contestación desde mi punto de vista será cuando los políticos sean del partido que sean, hagan llegar con nitidez su programa a los ciudadanos, y que cuando lleguen a gobernar podamos comprobar **QUE ESTOS PROGRAMAS SE CUMPLEN.**

Si los vecinos comprueban que sus demandas están incluidas en los programas de los partidos, la decisión del voto debería prevalecer sobre las ideas políticas de cada uno, principalmente en lo que se refiere a los Ayuntamientos y Juntas Municipales por estar más cerca de los ciudadanos.

Para conseguir que las Asociaciones Vecinales sean equiparables a los países

más desarrollados, no basta con dictar normas que la mayoría de las veces son estrictamente burocráticas, y que además carecen de validez ejecutiva

Algunos hemos tenido ocasión de estar presentes en convenciones sobre la importancia del movimiento asociativo en Europa, y podemos verificar que nos queda por recorrer un largo camino para que las instituciones nos equiparen con los países más desarrollados, ya que la fuerza que tienen las Asociaciones en las tomas de decisiones en las Administraciones de estos países no es equiparable a la española.

Por tanto debemos conseguir entre todos un Consejo Territorial más efectivo que transmita a los políticos las demandas de los vecinos y que se cumplan de una manera eficiente.

No quiero dejar pasar en esta intervención las dificultades económicas que atraviesan las Asociaciones no solamente en estos momentos de crisis, por una política de subvenciones muy limitada y que no nos permiten desarrollar las actividades propias que podíamos llevar a cabo en cuanto a funcionamiento, método y técnicas de gestión moderna en cuanto a participación.

Finalmente considero que **LA ACCION POLITICA DEBE IR ACOMPAÑADA DE PROPUESTAS VERACES QUE LOS CIUDADANOS PERCIBAN COMO PROPIAS.**

Las Asociaciones del Distrito hemos comprobado que cuando estamos todos unidos para conseguir un objetivo común lo hemos conseguido (Ejemplo: la paralización de la instalación de una macro discoteca en el Parque Juan Carlos I).

Por tanto, ésta es la línea que debemos seguir las Asociaciones, independientemente de las distintas tendencias políticas que las integran.

CAMPEONATO DE MUS EN CLUB BREZO OSUNA



Según comunicábamos en nuestra Revista nº 35 del mes de febrero, una vez finalizadas las partidas en el Campeonato de Mus en el Club Brezo Osuna con los socios y amigos participantes; celebramos una cena de camaradería en el restaurante de dicho club, asistiendo un nutrido grupo de representantes.

Esperamos que, después del éxito alcanzado en este torneo, sirva para que los próximos años se incremente el número de participantes.

Una vez más, damos las gracias a los organizadores de este evento, principalmente a Patricia Berrocal y a Ángel Martín Morales.



MESA COMUNITARIAS DE BARAJAS 16 Y 17 ABRIL

MESAS PARA EL DIALOGO Y CONVIVENCIA

Viernes 16 a las 18.30 horas C/ Botica

- Presentación palabras de bienvenida
- Ponencia diagnóstico del tejido asociativo del distrito 21
- Presentación de las distintas Asociaciones de Vecinos entre ellas AO2000
- Actuaciones de la Coral del Capricho y Grupo Folclórico Calderón.
- Actuación musical y/o danza de despedida.

Sábado 17 - A partir de las 11 horas

- Patinada al final concentración en el metro El Capricho, tipo lúdico, con participación infantil. (Red de trabajos de ludotecas)
- Descenso por el carril bici en la zona del Colegio Alameda de Osuna y El Capricho
- Podrán participar: patines, patinetes, monopatines, bicicletas, etc.
- En la explanada del metro se realizarán juegos y actuará el grupo CARBONO 14.
- Echoltura llevará patines de sobra y habrá monitorado apoyando a los participantes.
- Tarde: Debate sobre los nuevos usos de los espacios públicos en el distrito de Barajas.
- Ponencia “ Nuevos usos del espacio público y ciudadanía activa en la sociedad española contemporánea.
- Exposiciones individuales:
- Ronda de preguntas y actuación musical Grupo Hermandad del Rocío.
- Palabras de cierre.

En una sopa de letras encontrarás diez palabras traducidas al inglés, y en la otra, diez términos ingleses traducidos al castellano

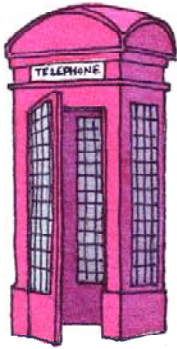

C	E	A	S	I	X	T	Y	A	C
A	S	W	I	D	A	A	G	R	A
R	C	O	C	E	R	R	O	R	F
E	O	L	H	D	E	G	R	E	E
C	P	F	I	E	L	R	P	N	A
E	X	A	M	P	L	E	A	T	T
I	E	E	N	O	O	T	T	A	H
P	N	N	E	N	A	R	R	E	B
T	O	A	Y	E	C	C	O	C	R
O	N	R	O	K	A	O	L	O	M
I	P	A	N	O	U	R	R	D	N
M	E	R	T	N	A	E	I	O	D
P	N	T	E	N	R	N	R	N	I
I	I	R	T	I	E	T	A	Z	G
O	Q	E	R	R	N	R	N	A	O
R	U	N	O	O	T	O	O	V	T
E	E	A	N	M	A	C	H	O	A

ACUERDO
ATAQUE
CHIMENEA
EJEMPLO
GRADO
LOBO
PATRULLA
PLUMA
RECIBO
SESENTA

BEGGAR
CLEAN
DEFAULT
EFFORT
FORTY
INCOMING
KINGDOM
MALE
MONEY
PENNY

1	3	4	5	7	9	11	6
6	11	10	3	4	5	7	11
11	10	3	4	7	9	4	
4	7	13	3	2	8	7	
9	8	3	14	7	2	5	
1	2	6	5	7	4	6	
6	1	2	9	14	7		
12	6	11	11	7	10	8	
10	8	3	6	4	12	10	
7	5	6	8	6	4	3	2

A igual número corresponde la misma letra.

QUISICOSAS

Medina

El primer número de la derecha indica las letras contenidas en la PALABRA OCULTA en cualquier orden. La segunda cifra dice las letras que están en el lugar correcto.



C	A	L	D	E	R	O	3/1
C	U	C	H	A	R	A	0/0
P	E	R	M	I	S	O	4/3
D	E	B	A	T	I	R	4/2
V	E	S	T	I	D	O	6/5
F	A	L	T	O	N	A	3/2

Coloca entre cada número uno de los cuatro signos aritméticos (+ x : -) para obtener el total indicado. Cada signo aparece una sola vez en cada operación.

17 ○ 9 ○ 4 ○ 13 ○ 6 = 32
 5 ○ 7 ○ 10 ○ 9 ○ 2 = 3
 1 ○ 8 ○ 3 ○ 5 ○ 2 = 11

R A
A A
Z H

A C N
U
Z E A

M
A Z J
I N

V C
L A
L E

T N
A P
U I E

Forma cinco nombres de flores con las letras propuestas.



AUTODEFINIDO

Sirio

	Veloz ESPAÑOL EN LA NBA	Cuarto mes Pasar de un límite	Órgano de la visión Asidero	Izquierda comunista Ninfa acuática	
Falta en baloncesto	Pais de Gaddafi	Entregad	Danza antigua		
Decalitra	Versiculo del Coran	Ensortije	Permanecieras ante el pintor		
Pisotear ESPAÑOL EN LA NBA	Confusión ESPAÑOL EN LA NBA	Pequeño broche Tonto y lelo	Hijo de Abraham Indicara		
Sombrio y tétrico	Tratar de un asunto	Defensor de rcos Renuevos de las plantas	Dentro de Río de Huesca		
Oficial otomano	Impuesto	Vinos aromáticos Ácido de la orina	Depresión en la acera De los lomos		ESPAÑOL EN LA NBA Apaciguar
Noroeste abreviado	Escucha-remos Actuar	Pico de los Pirineos Ágatas listadas	Igualdad de nivel Utensilio para deslizarse		
Cuaderno de notas Aquí	Sonido desagradable Sacerdote budista	Dictador romano Departamento de Francia	Detenga Llano y sin asperezas		
	Conocido por todos Altar		La plata Indio de la Tierra de Fuego		Gameto femenino Voz de mando
	Preposición latina Mueble para dormir				
		Arácnido de la sarna Hacer ruido			Matar a alguien cuando es delito